



CHINA
DEVELOPMENT
BRIEF

2020 年工作报告

北京益行公益信息交流服务中心

(中 国 发 展 简 报)

使命

秉承独立和专业原则，通过公益信息交流和资源对接、推动公益行业可持续发展。

愿景

实现一个平等、包容和可持续发展的社会。

机构定位

公益对接与交流的领航者。

价值观

多元、独立、前沿、国际

战略总目标

将发展简报建设成为国内和国际公益对接与交流的引领性平台，并利用平台优势，让公益理念、工具和实践经验得到充分分享和交流；
让基层公益组织获得充分机会发声；
让公益资源（包括资金、人员和能力资源）得到有效对接。

理事长致辞

回顾 2020 年，我们不断接受挑战，不断优化自身，在机构治理、影响力提升、促进伙伴关系三个方面都取得了显著成绩。特别是突然爆发的新冠疫情，不但给整个社会，包括公益行业都带来了深远和不可逆转的影响。在这样特殊的历史时刻，我们始终坚持把挑战当作机遇，不断提高自身治理水平和业务能力，抓住行业发展的刚性需求，有针对性的积极组织、实施不同主题的业务活动。

疫情期间，针对机构人员流动较大，我们拓展人员招聘新渠道，改善办公系统支持机构发展，同时也成功完成了团队优化和升级。在机构治理方面还补充和升级多个制度文件，增强了团队凝聚力、员工积极性，降低了财务风险。2020 年 12 月抓住疫情传播被有效控制的窗口期，成功组织了中外数百家公益组织的国际交流活动，积极发挥平台作用，提升行业影响力。由于疫情的突然爆发，很多公益伙伴面临许多新问题、新挑战，中心快速联络各地区枢纽型公益伙伴，组织完成了大型行业调研活动，形成了《疫情下的公益组织挑战与需求报告》，多个大众媒体转载和宣传报告内容和结论，积极推动行业伙伴交流，提升了行业关注度。

展望 2021 年，我们计划重点在团队建设、战略规划和风险管理控制方面取得重大进展，为公益行业的可持续发展继续做出贡献。

张耿瑞

2020 年工作产出

1, 中文公益传播

我们秉承“传播公益理念、观点、经验与方法、政策与法规，正能量促进公益发展”的工作定位，克服了疫情带来的种种困难，圆满完成了本年度的工作计划。以此同时，尽管社交媒体的出现使各类读者越来越分散化和特色聚焦化，我们各传播平台读者数量与 2019 年相比仍然实现了正增长。

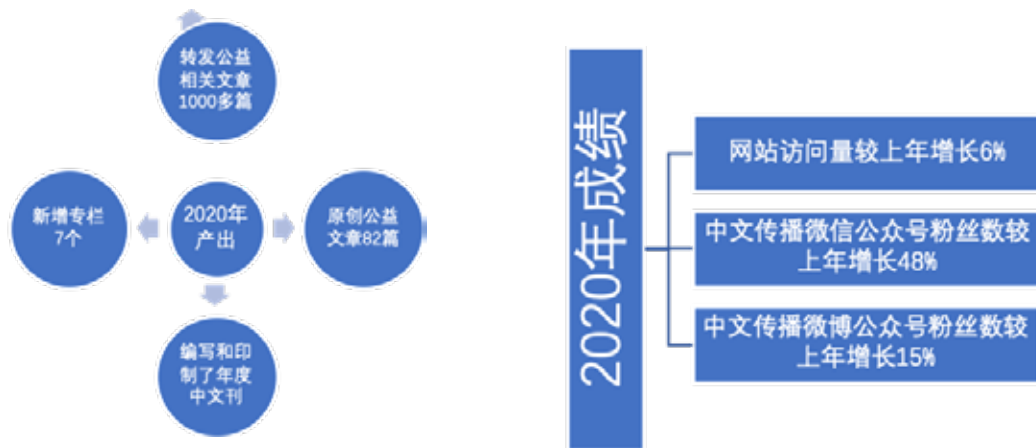

2, 英文公益传播

“促进中外公益交流”是我们英文传播的目的。尽管疫情给我们的工作带来了巨大困难，我们还是能够绽放光彩。



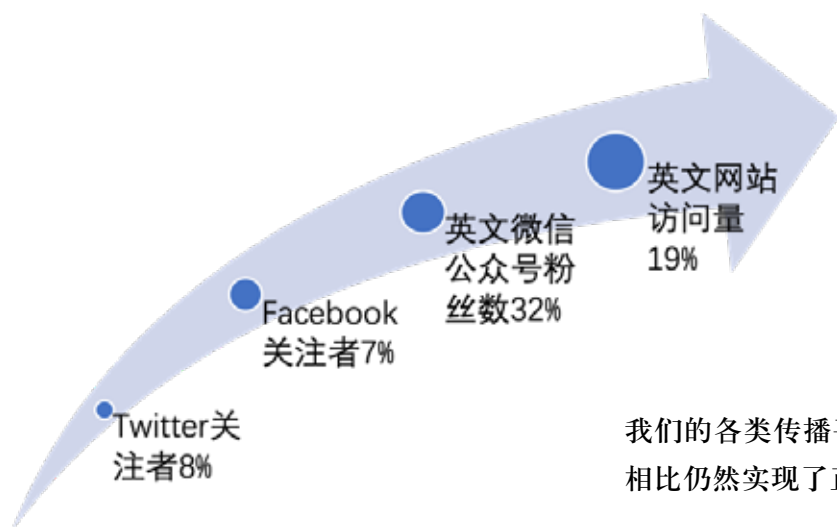

我们的各类传播平台读者数量与 2019 年相比仍然实现了正增长。

3, 公益招聘支持

尽管疫情使社会组织在 2020 年的招聘需求急剧萎缩，我们继续朝着“致力于为公益领域提供最新鲜的招聘信息，搭建机构及求职者之间的桥梁”的方向努力。我们帮助招聘用户解决注册和发布招聘信息过程中出现的问题、归类整理和在我机构不同平台发布招聘信息、运营和管理机构的招聘微信微博公众号。我们的工作 在 2020 年度仍然继续前进。

2020年产出与成绩				
1, 新增注册机构256家	2, 新增个人注册8383人	3, 为300多家社会组织发布招聘信息2180条	4, 招聘服务微信公众号粉丝数较上年增长32%	5, 招聘服务微博公众号粉丝数较上年增长40%

4, 线下公益交流与培训

疫情使 2020 年组织线下活动极为困难。尽管如此，我们还是抓住时机成功举办了两次规模较大的线下交流活动。

4.1 “简报论坛·2020”于2020年12月9日在北京成功举办，来自近100家公益机构的110人参加了本次会议。会后反馈结果显示，与会者对本次会议的满意度达到了97.6%。



2020年12月9日简报论坛，该照片由本机构拍摄



2020年12月9日简报论坛，该照片由本机构拍摄

4.2 由我机构与乐施会合作向欧盟申请资助的“残障融合 NGO 能力建设工作坊”于2020年10月21至23日在北京成功举办。本次培训针对华北和东北片区残障服务社会组织。来自该片区44家残障服务社会组织的54名员工参加了培训。培训覆盖了公益传播、公益筹资、残障融合倡导和公益机构规范建设4个领域的内容。培训后评估结果显示：

- 1) 100%的学员对于培训的总体评价表示满意，其中有78.7%的学员表示非常满意。
- 2) 98%的学员表示本次培训对他们的工作有帮助，其中有70%的学员表示非常有帮助。
- 3) 98%学员表示本次培训切合他们的培训需求，其中有55%的学员表示非常切合。



2020年10月21日-23日残障融合能力建设工作坊 该照片由本机构拍摄

5, 行业调研与倡导

为了解公益机构在疫情下面临的困难与需求，促进公益机构解决所面临困难的经验交流与分享，增强公益机构支持方对公益机构在疫情下的困难与需求的了解，并在此基础上改善其支持，我们在2020年4月联合14家地方领军公益机构共同开展了《疫情之下公益组织的挑战与需求》调查，并形成调查报告。为将报告更大范围展现给行业乃至全社会，我们还在5月举办了线上报告发布会。



The infographic titled "调查发现-资金来源与疫情影响" (Survey Findings - Funding Sources and Impact of the Epidemic) lists the following findings:

- 资金来源: 政府采购服务项目 (64%)，国内资助机构 (41%)**
- 疫情影响程度: 中度: 49.4%; 轻度: 26.8%; 重度: 14.8%。**
- 影响维度:**
 - 项目:** 不能进入社区开展项目活动/目标群体的参与和配合度下降;
 - 资金:** 新的筹资机会变少/疫情使机构运作成本超出原有预算 外部环境变坏;
 - 团队:** 志愿者招募/员工防疫安全保障/员工顾虑与工作积极性。

财务收支情况

一、审计意见⁴⁴

我们审计了北京益行公益信息交流服务中心（以下简称“贵单位”）的财务报表，包括 2020 年 12 月 31 日的资产负债表，2020 年度的业务活动表和现金流量表以及相关资料。⁴⁴

我们认为，后附的财务报表在所有重大方面按照《民间非营利组织会计制度》的规定编制，公允反映了贵单位 2020 年 12 月 31 日的财务状况以及 2020 年度的经营成果和现金流量。⁴⁴

二、形成审计意见的基础⁴⁴

我们按照中国注册会计师审计准则的规定执行了审计工作。审计报告的“注册会计师对财务报表审计的责任”部分进一步阐述了我们在这些准则下的责任。按照中国注册会计师职业道德守则，我们独立于贵单位，并履行了职业道德方面的其他责任。我们相信，我们获取的审计证据是充分、适当的，为发表审计意见提供了基础。⁴⁴

三、管理层的责任⁴⁴

贵单位管理层（以下简称“管理层”）的责任是按照《民间非营利组织会计制度》的规定编制财务报表，使其实现公允反映，并设计、执行和维护必要的内部控制，以使财务报表不存在由于舞弊或错误导致的重大错报。编制财务报表时，管理层负责评估贵单位的持续经营能力，披露与持续经营相关的事项（如适用），并运用持续经营假设，除非管理层计划清算、终止运营或别无其他现实的途径。贵单位对所提供的与本单审计相关的资料负责，并保证资料真实、合法、完整。⁴⁴

四、注册会计师的责任⁴⁴

我们的目标是按照审计准则的要求，对贵单位财务报表及相关资料进行审计，出具审计报告，报告贵单位财务状况及遵守北京市民政局年检工作的要求及国家有关法律、法规、财经制度情况，我们按照中国注册会计师审计准则的规定执行了审计工作。⁴⁴

北京中冀会计师事务所（普通合伙）

二〇二一年一月十九日

中国注册会计师：

中国注册会计师：

中国注册会计师
温泉
410300050058

中国注册会计师
张燕燕
110003740036

资产负债表

编制单位：北京益行公益信息交流服务中心

2020/12/31

单位：元

资产	行次	年初数	年末数	负债和净资产	行次	年初数	年末数
流动资产：		---	---	流动负债：		---	---
货币资金	1	2,236,025.58	7,234,676.58	短期借款	23		
短期投资	2			应付款项	24	50,000.00	
应收款项	3	20,225.00	15,845.00	应付工资	25	63,421.81	52,197.19
预付账款	4	11,535.19	4,319.14	应交税金	26	41,596.45	32,466.17
存货	5			预收账款	27	2,120,561.79	7,163,528.82
待摊费用	6	121,645.00	99,851.90	预提费用	28		
一年内到期的长期股权投资	7			预计负债	29		
其他流动资产	8			一年内到期的长期负债	30		
流动资产合计	9	2,389,430.77	7,354,692.62	其他流动负债	31		
				流动负债合计	32	2,275,580.05	7,248,192.18
长期投资：		---	---				
长期股权投资	10			长期负债：		---	---
长期债权投资	11			长期借款	33		
长期投资合计	12	-	-	长期应付款	34		
				其他长期负债	35		
固定资产：		---	---	长期负债合计	36	-	-
固定资产原价	13	33,410.97	57,746.97				
减：累计折旧	14	26,066.00	49,447.00	受托代理负债：		---	---
固定资产净值	15	7,344.97	8,299.97	受托代理负债	37		
在建工程	16						
文物文化资产	17			负债合计	38	2,275,580.05	7,248,192.18
固定资产清理	18						
固定资产合计	19	7,344.97	8,299.97				
无形资产：		---	---				
无形资产	20			净资产：		---	---
				非限定性净资产	39	121,195.69	114,800.41
受托代理资产：		---	---	限定性净资产	40		
受托代理资产	21			净资产合计	41	121,195.69	114,800.41
资产总计	22	2,396,775.74	7,362,992.59	负债和净资产总计	42	2,396,775.74	7,362,992.59

单位负责人：

主管会计工作负责人：

会计机构负责人（会计主管人员）：

业务活动表

编制单位：北京益行公益信息交流服务中心

2020年度

单位：元

项 目	行次	上年数			本年数		
		非限定性	限定性	合计	非限定性	限定性	合计
一、收入		-	-	-	-	-	-
其中：捐赠收入	1			-			-
会费收入	2			-			-
提供服务收入	3	1,985,167.98	909,805.82	2,924,973.80	3,245,038.93		3,245,038.93
商品销售收入	4			-			-
政府补助收入	5			-			-
投资收益	6			-			-
其他收入	7			-	51,001.44		51,001.44
收入合计	8	1,985,167.98	939,805.82	2,924,973.80	3,296,040.37	-	3,296,040.37
二、费用		-	-	-	-	-	-
(一) 业务活动成本	9	2,802,867.71	-	2,802,867.71	3,173,774.81	-	3,173,774.81
其中：人员费用		2,306,932.23		2,306,932.23	2,293,134.99		2,293,134.99
日常费用		552,876.05		552,876.05	879,353.22		879,353.22
固定资产折旧				-			-
税费		3,059.43		3,059.43	1,286.60		1,286.60
(二) 管理费用	14	63,881.47		63,881.47	124,433.75		124,433.75
(三) 筹资费用	15	-1,154.15		-1,154.15	-3,484.00		-3,484.00
(四) 其他费用	16			-	7,711.09		7,711.09
费用合计	17	2,925,595.03	-	2,925,595.03	3,302,435.65	-	3,302,435.65
三、限定性净资产转为非限定性净资产	18	939,805.82	-939,805.82	-			-
四、净资产变动额（若为净资产减少额，以“-”号填列）	19	-621.23	-	-621.23	-6,395.28	-	-6,395.28

单位负责人：

主管会计工作负责人：

会计机构负责人（会计主管人员）：

组织架构

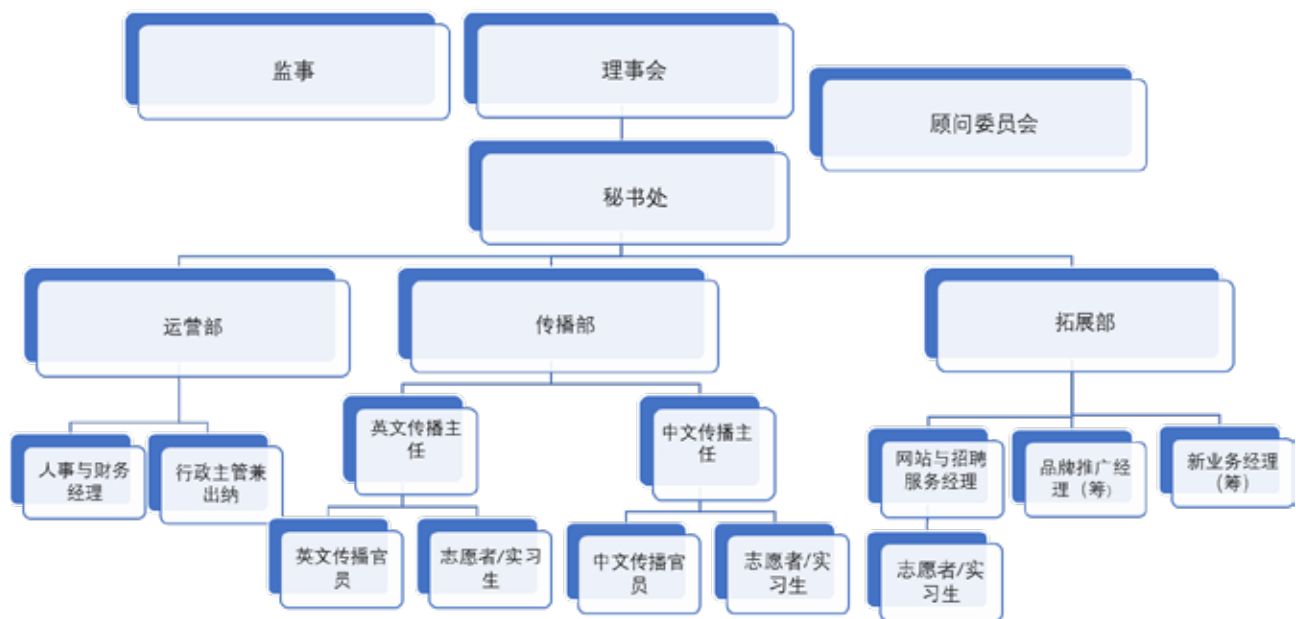

理事会成员

理事长：

张耿瑞 中心法人代表

副理事长兼执行主任：

刘忠亮 原北京师范大学客座教授

其他成员 (按姓氏拼音首字母顺序排列)

冯媛 性别平等专家

芦耕宇 广东省赵卢律师事务所合伙人

孟岚 救助儿童会中国代表处财务总监

乔栋 字节跳动 CSR 高级总监

王坤钰 UNEP WCMC 北京办公室运营经理

汪庭徐 中国北京 / 弗雷德·霍洛基金会原中国项目首席代表

监事：

刘学永 北京市中洪律师事务所

顾问委员会

- | | |
|-----|----------------------------------|
| 冯媛 | 性别平等专家 |
| 康晓光 | 中国人民大学公共管理学院教授、中国人民大学非营利组织研究所所长 |
| 梁晓燕 | 北京西部阳光基金会执行理事、自然之友创始人 |
| 宋庆华 | 社区参与行动服务中心主任 |
| 王振耀 | 北京师范大学中国公益研究院院长 |
| 温波 | 国家地理学会全球探索基金、政策和媒体顾问 |
| 杨团 | 中国社科院社会政策研究中心副主任、北京农禾之家咨询服务中心理事长 |
| 张菊芳 | 北京市倍能公益组织能力建设与评估中心执行主任 |

